

Indicadores de Desarrollo Humano y Género en México: nueva metodología

Identificar las barreras para lograr la igualdad



Nivel de Objetivo (Fin)

F - Contribuir a propiciar un piso de igualdad entre mujeres y hombres quintanarroenses, para el ejercicio pleno de sus derechos y su desarrollo individual, impulsando el acceso de las mujeres al cuidado preventivo de su salud y a la educación superior

Indicador PED2611 - Índice de Desigualdad de Género



**P
N
U
D**

Al servicio
de las personas
y las naciones



Índice

Prefacio	7
Agradecimientos	9
Introducción	10
Panorama nacional	13
Evolución del IDH de las mujeres en México	13
Índice de Desigualdad de Género (IDG)	18
Conclusiones	22
Lineamientos de política pública	22
Los Institutos Estatales de la Mujer: diagnóstico, retos y perspectivas	23
Introducción	23
I. De la asistencia a la transversalización: la importancia de las policy machineries	24
Los retos	26
II. Evolución de los Institutos Estatales de la Mujer en México: Casi tres décadas de desarrollo institucional	27
III. La ubicación (estratégica) de las IME dentro de la Administración Pública Estatal	30
IV. Responsabilidades y atribuciones de las IME	32
V. La dimensión del desafío	35
VI. Conclusiones: los retos de la institucionalización	45
Referencias	47
Anexo	48
Fichas de entidades federativas	51
Aguascalientes	52
Baja California	56
Baja California Sur	60

Campeche	64
Coahuila	68
Colima	72
Chiapas	76
Chihuahua	80
Distrito Federal	84
Durango	88
Guanajuato	92
Guerrero	96
Hidalgo	100
Jalisco	104
Estado de México	108
Michoacán	112
Morelos	116
Nayarit	120
Nuevo León	124
Oaxaca	128
Puebla	132
Querétaro	136
Quintana Roo	140
San Luis Potosí	144
Sinaloa	148
Sonora	152
Tabasco	156
Tamaulipas	160
Tlaxcala	164
Veracruz	168
Yucatán	172
Zacatecas	176
Notas técnicas	181
Referencias	189



Quintana Roo

Panorama estatal

Población y economía

Quintana Roo ocupa el 2.3% del territorio nacional, con 44,825 km² de extensión. En 2012, la entidad tenía una población de 1,440,115 habitantes, de los cuales 50.8% eran hombres y 49.2% mujeres (censo 2010). En ese mismo año, el 39.6% de la Población Económicamente Activa (PEA) eran mujeres, y 60.4% hombres (INEGI 2012). Asimismo, según datos del Censo Económico 2009 del Instituto Nacional de Estadística y Geografía (INEGI 2008), el estado concentraba el 1.8% del total de activos fijos del país, lo cual refleja la capacidad de producir o proporcionar las condiciones necesarias para la generación de bienes y servicios.

Índice de Desarrollo Humano (IDH) de mujeres y hombres

El Índice de Desarrollo Humano (IDH) sintetiza aspectos sociales y económicos básicos para el desarrollo mediante indicadores de esperanza de vida, logros educacionales e ingresos. La estimación más reciente del IDH, basada en la nueva metodología internacional, sitúa a Quintana Roo con un nivel de desarrollo comparable con el de países como San Cristóbal y Nieves y Albania en 2010.¹ En el mismo año, el IDH de la entidad alcanzó un valor de 0.749, con lo que se ubica en la posición 10 en el ordenamiento nacional (INEGI 2012).

El IDH no sólo facilita comparaciones entre unidades geográficas, sino que también permite contrastar las condiciones de bienestar entre distintos grupos poblacionales en el tiempo. Con ello, encontramos que las condiciones de desarrollo de los hombres y las mujeres de Quintana Roo presentan disparidades. Entre 2008 y 2012, el valor del IDH de las mujeres de la entidad osciló entre 0.774 y 0.788, y fue ligeramente mayor que el de los hombres. Por un lado, en este periodo, el IDH estatal de las mujeres estuvo por encima del valor nacional; por otro, el comportamiento del IDH de los hombres es similar (ver gráfica 1). Respecto de la tasa de crecimiento del indicador, cabe destacar que la de las mujeres (1.8%) fue inferior a la de los hombres del estado (2.4%) e inferior al crecimiento nacional (3.1%).

Si se observa el desempeño de las mujeres y los hombres desagregando cada una de las dimensiones que integran el IDH —salud (IS), educación (IE) e ingreso (I)— entre 2008 y 2012, también pueden

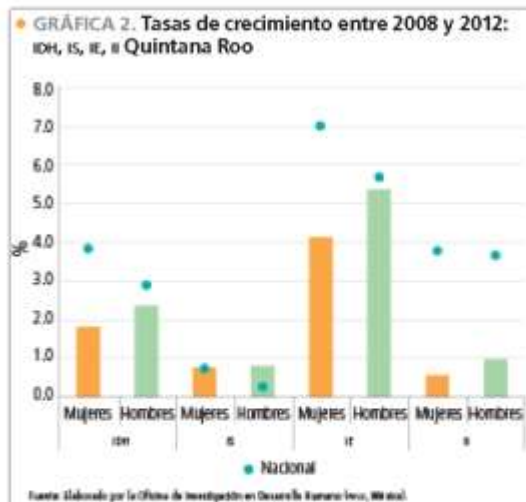
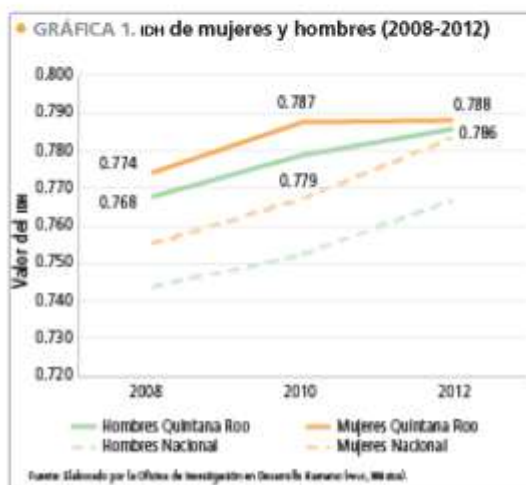

identificarse diferencias. En el caso de las mujeres, la mayor tasa de crecimiento ocurrió en la dimensión de educación y fue de 4.1%. Para los hombres, fue de 5.4% en la misma dimensión. En contraste, la de menor tasa de crecimiento para las mujeres fue la de ingreso, con un 0.6%, y la de salud para los hombres, con un 0.8% (ver gráfica 2).

Q. Roo

¹ El Informe sobre Desarrollo Humano 2010. La verdadera riqueza de las naciones: Caminar al desarrollo humano introduce mejoras en la metodología de cálculo del Índice de Desarrollo Humano (IDH).

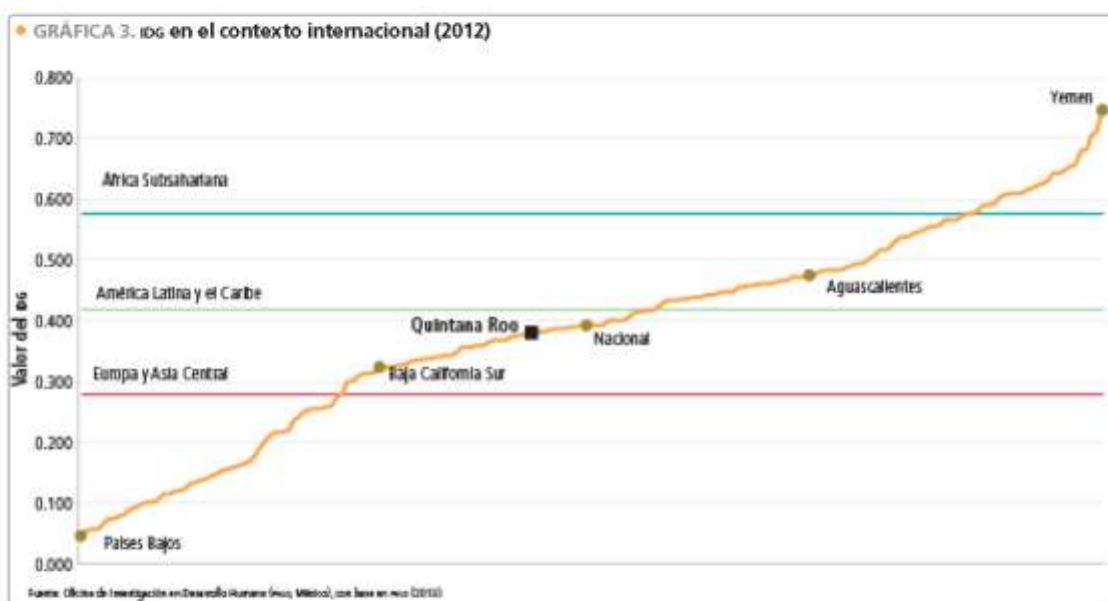

Índice de Desigualdad de Género (*igc*)

El Índice de Desigualdad de Género (*igc*) refleja la desventaja que pueden experimentar las mujeres respecto de los hombres en tres dimensiones: salud reproductiva, empoderamiento y mercado laboral. Así, el índice muestra la pérdida en desarrollo humano debido a la desigualdad entre logros de mujeres y hombres en dichas dimensiones. El *igc* posee un valor cercano a cero cuando el panorama de desarrollo es igualitario, y se aproxima a uno cuando las desventajas de las mujeres frente a los hombres son amplias.²

En perspectiva internacional, en 2012, el *igc* de Quintana Roo fue de 0.383. Esta desigualdad registrada entre mujeres y hombres es similar a la de países como Argentina y Perú. Las condiciones de desigualdad de género en la entidad son superiores a las de Europa y Asia Central (0.280), pero inferiores a las de América Latina y el Caribe (0.419), y a las de África Subsahariana (0.577) (ver gráfica 3).

Con este desempeño, la desigualdad entre hombres y mujeres de Quintana Roo es menor al promedio nacional (0.393), lo que ubica al estado en la posición 11 del ordenamiento. Entre 2008 y 2012, el valor del *igc* pasó de 0.412 a 0.383 (ver gráfica 4). Esta disminución de 7.1% en el valor del indicador señala un avance en el logro de un desarrollo humano más igualitario.

Para el año 2012, también se observan diferencias entre el desempeño estatal de la media de hombres y mujeres de cada componente del *igc* respecto del desempeño nacional. La dimensión de salud reproductiva en Quintana Roo tiene condiciones inferiores a las del país; la medida de empoderamiento supera al promedio nacional; finalmente, la participación en el mercado laboral también fue mayor al logro alcanzado en México (ver gráfica 5).

Q. Roo

² Los cambios introducidos al indicador en el Informe mundial sobre Desarrollo Humano 2010 se relacionan con la disponibilidad de variables comparables a nivel mundial y subrayan la complementariedad que existe entre empoderamiento y desarrollo. El *igc* se interpreta como la pérdida potencial de desarrollo humano en las tres dimensiones y se puede expresar mediante un porcentaje.

Indicadores de Desarrollo Humano y Género en México: nueva metodología

Identificar las barreras para lograr la igualdad



Nivel de Objetivo (Propósito) F.P. - Las mujeres en Quintana Roo fortalecen sus capacidades para alcanzar el bienestar social.

Indicador 2004101 - Índice de Desarrollo Humano de las Mujeres



**P
N
U
D**

Al servicio
de las personas
y las naciones



Índice

Prefacio	7
Agradecimientos	9
Introducción	10
Panorama nacional	13
Evolución del IDH de las mujeres en México	13
Índice de Desigualdad de Género (IDG)	18
Conclusiones	22
Lineamientos de política pública	22
Los Institutos Estatales de la Mujer: diagnóstico, retos y perspectivas	23
Introducción	23
I. De la asistencia a la transversalización: la importancia de las policy machineries	24
Los retos	26
II. Evolución de los Institutos Estatales de la Mujer en México: Casi tres décadas de desarrollo institucional	27
III. La ubicación (estratégica) de las IME dentro de la Administración Pública Estatal	30
IV. Responsabilidades y atribuciones de las IME	32
V. La dimensión del desafío	35
VI. Conclusiones: los retos de la institucionalización	45
Referencias	47
Anexo	48
Fichas de entidades federativas	51
Aguascalientes	52
Baja California	56
Baja California Sur	60

Campeche	64
Coahuila	68
Colima	72
Chiapas	76
Chihuahua	80
Distrito Federal	84
Durango	88
Guanajuato	92
Guerrero	96
Hidalgo	100
Jalisco	104
Estado de México	108
Michoacán	112
Morelos	116
Nayarit	120
Nuevo León	124
Oaxaca	128
Puebla	132
Querétaro	136
Quintana Roo	140
San Luis Potosí	144
Sinaloa	148
Sonora	152
Tabasco	156
Tamaulipas	160
Tlaxcala	164
Veracruz	168
Yucatán	172
Zacatecas	176
Notas técnicas	181
Referencias	189



Quintana Roo

Panorama estatal

Población y economía

Quintana Roo ocupa el 2.3% del territorio nacional, con 44,825 km² de extensión. En 2012, la entidad tenía una población de 1,440,115 habitantes, de los cuales 50.8% eran hombres y 49.2% mujeres (censo 2010). En ese mismo año, el 39.6% de la Población Económicamente Activa (PEA) eran mujeres, y 60.4% hombres (INEGI 2012). Asimismo, según datos del Censo Económico 2009 del Instituto Nacional de Estadística y Geografía (INEGI 2008), el estado concentraba el 1.8% del total de activos fijos del país, lo cual refleja la capacidad de producir o proporcionar las condiciones necesarias para la generación de bienes y servicios.

Índice de Desarrollo Humano (IDH) de mujeres y hombres

El Índice de Desarrollo Humano (IDH) sintetiza aspectos sociales y económicos básicos para el desarrollo mediante indicadores de esperanza de vida, logros educacionales e ingresos. La estimación más reciente del IDH, basada en la nueva metodología internacional, sitúa a Quintana Roo con un nivel de desarrollo comparable con el de países como San Cristóbal y Nieves y Albania en 2010.¹ En el mismo año, el IDH de la entidad alcanzó un valor de 0.749, con lo que se ubica en la posición 10 en el ordenamiento nacional (INEGI 2012).

Q. Roo

El IDH no sólo facilita comparaciones entre unidades geográficas, sino que también permite contrastar las condiciones de bienestar entre distintos grupos poblacionales en el tiempo. Con ello, encontramos que las condiciones de desarrollo de los hombres y las mujeres de Quintana Roo presentan disparidades. Entre 2008 y 2012, el valor del IDH de las mujeres de la entidad osciló entre 0.774 y 0.788, y fue ligeramente mayor que el de los hombres. Por un lado, en este periodo, el IDH estatal de las mujeres estuvo por encima del valor nacional; por otro, el comportamiento del IDH de los hombres es similar (ver gráfica 1). Respecto de la tasa de crecimiento del indicador, cabe destacar que la de las mujeres (1.8%) fue inferior a la de los hombres del estado (2.4%) e inferior al crecimiento nacional (3.1%).

Si se observa el desempeño de las mujeres y los hombres desagregando cada una de las dimensiones que integran el IDH —salud (S), educación (E) e ingreso (I)— entre 2008 y 2012, también pueden

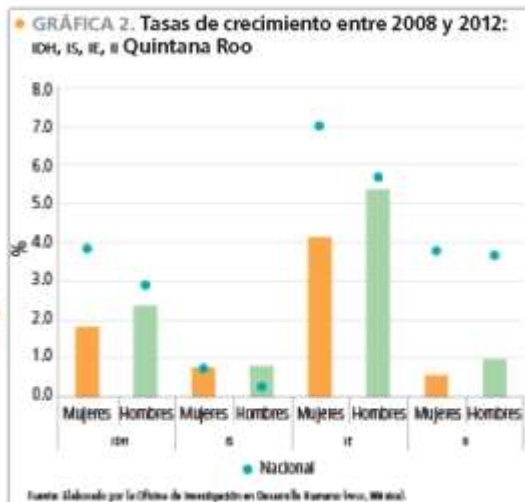
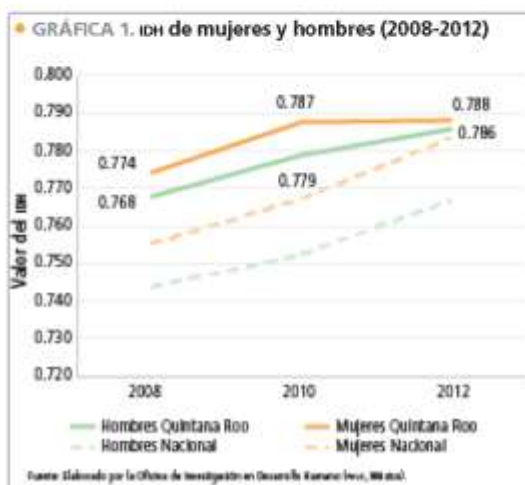

identificarse diferencias. En el caso de las mujeres, la mayor tasa de crecimiento ocurrió en la dimensión de educación y fue de 4.1%. Para los hombres, fue de 5.4% en la misma dimensión. En contraste, la de menor tasa de crecimiento para las mujeres fue la de ingreso, con un 0.6%, y la de salud para los hombres, con un 0.8% (ver gráfica 2).

¹ El Informe sobre Desarrollo Humano 2010. La verdadera riqueza de las naciones: Caminar al desarrollo humano involucra mejoras en la metodología de cálculo del Índice de Desarrollo Humano (IDH).

Gobierno del Estado de Quintana Roo
Instituto Quintanarroense de la Mujer
Dirección de Planeación, Seguimiento y Evaluación
Resumen de Personas Beneficiarias por Programa Presupuestario y Componente, 2019
(Indicación de Componente calculado)

Programa Presupuestario	Componente(s)	Totales del Ejercicio						Avance %
		Proyectados			Alcanzados			
		Mujeres	Hombres	Total	Mujeres	Hombres	Total	
E027 Institucionalización de la Perspectiva de Género	01 Personas capacitadas en materia del Programa Quintanarroense de Cultura Institucional (PQCI)	521	275	796	683	513	1,196	150.3%
	02 Personas capacitadas en materia de la Política de Igualdad Laboral entre Mujeres y Hombres en el ámbito empresarial, académico y social	1,210	772	1,982	1,252	799	2,051	103.5%
	03 Funcionario Público capacitado en materia de Igualdad entre Mujeres y Hombres	242	84	326	308	296	1,104	338.7%
E041 Igualdad Sustantiva	01 Personas capacitadas en materia de Igualdad entre Mujeres y Hombres	4,290	2,171	6,461	4,061	2,311	6,362	98.5%
E100 Violencia de Género	01 Personas capacitadas para la prevención de la violencia contra niñas, adolescentes y mujeres	3,967	2,404	6,371	7,621	4,807	12,428	195.1%
	02 Mujeres en situación de violencia, y en su caso sus hijas e hijos, atendidas con servicios integrales	2,040	76	2,116	2,305	118	2,424	114.6%
	03 Funcionario Público capacitado en materia de Prevención y Atención de la Violencia de Género	124	211	335	190	224	414	123.6%
E119 Desarrollo Económico	01 Mujeres capacitadas para el fortalecimiento de sus capacidades productivas	4,840	64	4,904	6,961	214	7,175	146.3%
E129 Salud y Educación	01 Personas capacitadas para el cuidado preventivo de su salud	4,890	2,737	7,627	5,848	2,871	8,719	114.3%
	02 Personas asesoradas para el acceso a programas educativos	1,322	474	1,796	1,394	409	1,803	100.4%

Nivel de Objetivo (Componente) F.P.C01 - Personas capacitadas para el cuidado preventivo de su salud

Indicador INDP04C01 - Porcentaje de personas mayores a 10 años capacitadas en el cuidado preventivo de su salud



Unidad Responsable	Programa Presupuestario	Consignante	Agrupación	Actividad	Municipio	Lugar	HOMBRES	MUJERES
Delegación Felipe Carrillo Puerto	Salud y Educación	Personas capacitadas para el cuidado preventivo de su salud	Capacitación sobre el cuidado y prevención de la salud sexual y reproductiva	Capacitación para la prevención de la mortalidad materna	FELIPE CARRILLO PUERTO	ESCUELA TELESECUNDARIA "STEFERIO SALAZAR CARRILLO" BIXTANÁ	54	59
Delegación José María Morelos	Salud y Educación	Personas capacitadas para el cuidado preventivo de su salud	Capacitación sobre el cuidado y prevención de la salud sexual y reproductiva	Capacitación para la prevención de la mortalidad materna	JOSE MARIA MORELOS	SALA DE USOS MÚLTIPLES DE LA DELEGACIÓN DE JMM	8	37
Delegación José María Morelos	Salud y Educación	Personas capacitadas para el cuidado preventivo de su salud	Capacitación sobre el cuidado y prevención de la salud sexual y reproductiva	Capacitación para la prevención de la mortalidad materna	JOSE MARIA MORELOS	PARKING PRIMARIA FORJADORES KM-05, JMM	8	32
Delegación Cozumel	Salud y Educación	Personas capacitadas para el cuidado preventivo de su salud	Capacitación sobre el cuidado y prevención de la salud sexual y reproductiva	Capacitación para la prevención de la mortalidad materna	COZUMEL	Escuela secundaria Julia Elena Barret	14	32
Delegación Cozumel	Salud y Educación	Personas capacitadas para el cuidado preventivo de su salud	Capacitación sobre el cuidado y prevención de la salud sexual y reproductiva	Capacitación para la prevención de la mortalidad materna	COZUMEL	SECUNDARIA OCTAVIO PAZ	13	35
							97	130

Nivel de Objetivo (Actividad) F.P.C01.A01 - Capacitación para el cuidado y prevención de la salud sexual y reproductiva

Indicador INDCO1A01 - Porcentaje de personas en edad reproductiva capacitadas para el cuidado y prevención de la salud sexual y reproductiva

TEMA: Capacitación para la prevención de la mortalidad materna



TEMA: Capacitación para la prevención y atención de los padecimientos crónicos degenerativos



TEMA: Capacitación para la prevención y atención del Cáncer de mama



TEMA: Capacitación para la prevención y atención del cáncer de ovario



TEMA: Capacitación para la prevención y atención del Cáncer del cuello del útero



Nivel de Objetivo (Actividad) F.P.C01.A02 - Capacitación sobre el cuidado y prevención de la salud de las personas adultas mayores

Indicador INDCO1A02 - Porcentaje de personas de 60 años y más capacitadas para el cuidado y prevención de la salud de las personas adultas mayores

TEMA: Capacitación para la prevención de accidentes en la edad adulta mayor



TEMA: Capacitación para la prevención y atención de la osteoporosis



Nivel de Objetivo (Actividad) F.P.CO1.A03 - Capacitación para la prevención del embarazo en adolescentes

Indicador INDCO1A03 - Porcentaje de personas de 10 a 19 años capacitadas para la prevención del embarazo en adolescentes

TEMA: Capacitación para el ejercicio de una sexualidad responsable



TEMA: Capacitación para la planeación de un proyecto de vida



TEMA: Capacitación sobre la disponibilidad de métodos anticonceptivos



Gobierno del Estado de Quintana Roo
Instituto Quintanarroense de la Mujer
Dirección de Planeación, Seguimiento y Evaluación
Resumen de Personas Beneficiarias por Programa Presupuestario y Componente, 2019
(Indicación de Componente calculado)

Programa Presupuestario	Componente(s)	Totales del Ejercicio						
		Proyectados			Alcanzados			Avance %
		Mujeres	Hombres	Total	Mujeres	Hombres	Total	
E027 Institucionalización de la Perspectiva de Género	01 Personas capacitadas en materia del Programa Quintanarroense de Cultura Institucional (PQCI)	521	275	796	683	513	1,196	150.3%
	02 Personas capacitadas en materia de la Política de Igualdad Laboral entre Mujeres y Hombres en el ámbito empresarial, académico y social	1,210	772	1,982	1,252	799	2,051	103.5%
	03 Funcionario Público capacitado en materia de Igualdad entre Mujeres y Hombres	242	84	326	308	296	1,104	338.7%
E041 Igualdad Sustantiva	01 Personas capacitadas en materia de Igualdad entre Mujeres y Hombres	4,290	2,171	6,461	4,061	2,311	6,362	98.5%
E100 Violencia de Género	01 Personas capacitadas para la prevención de la violencia contra niñas, adolescentes y mujeres	3,967	2,404	6,371	7,621	4,807	12,428	195.1%
	02 Mujeres en situación de violencia, y en su caso sus hijas e hijos, atendidas con servicios integrales	2,040	76	2,116	2,305	118	2,424	114.6%
	03 Funcionario Público capacitado en materia de Prevención y Atención de la Violencia de Género	124	211	335	190	224	414	123.6%
E119 Desarrollo Económico	01 Mujeres capacitadas para el fortalecimiento de sus capacidades productivas	4,840	64	4,904	6,961	214	7,175	146.3%
E129 Salud y Educación	01 Personas capacitadas para el cuidado preventivo de su salud	4,890	2,737	7,627	5,848	2,871	8,719	114.3%
	02 Personas asesoradas para el acceso a programas educativos	1,322	474	1,796	1,394	409	1,803	100.4%

Nivel de Objetivo (Componente) F.P.C02 - Personas asesoradas para el acceso a programas educativos

Indicador INDP04C02 - Porcentaje de personas asesoradas que acceden a un programa educativo



Nivel de Objetivo (Actividad) F.P.C02.A01 - Promoción y difusión de los programas de educación para personas adultas y jóvenes

Indicador INDCO2AD1 - Porcentaje de personas asesoradas que realizan trámites para inscribirse a los programas de educación para personas adultas y jóvenes

Promoción y difusión de los programas de educación para personas adultas y jóvenes

A large spreadsheet or data table with multiple columns and rows, likely tracking educational activities. The table has several columns with headers, including 'NOMBRE', 'DIRECCIÓN', 'TELÉFONO', 'CORREO ELECTRÓNICO', 'FECHA DE CONTACTO', 'ESTADO', 'MUNICIPIO', 'CATEGORÍA', 'NOMBRE DEL PROGRAMA', 'FECHA DE INSCRIPCIÓN', 'FECHA DE INICIO', 'FECHA DE TÉRMINO', 'ESTADO DE AVANCE', 'OBSERVACIONES', 'FECHA DE ACTUALIZACIÓN', and 'FECHA DE CANCELACIÓN'. The table contains several rows of data, with some cells highlighted in yellow.

